

**BUKU PANDUAN STUDI
STIPAS TAHASAK DANUM PAMBELUM
KEUSKUPAN PALANGKARAYA**



TAHUN 2014

DAFTAR ISI

PENGANTAR	4
BAB I.....	5
LATAR BELAKANG PENYELENGGARAAN STIPAS	5
1.1. Sekilas STIPAS Tahasak Danum Pabelum Keuskupan Palangkaraya ...	5
1.2. Visi Dan Misi STIPAS Tahasak Danum Pabelum Keuskupan Palangkaraya.....	7
BAB II	8
PERSONALIA DAN STRUKTUR ORGANISASI STIPAS	8
2.1. Personalia.....	8
2.2. Struktur Organisasi STIPAS	8
BAB III.....	9
PROSES PEMBAYARAN BIAYA STUDI.....	9
MAHASISWA STIPAS	9
BAB IV	10
KURIKULUM PENDIDIKAN	10
STIPAS TAHASAK DANUM PABELUM	10
KEUSKUPAN PALANGKARAYA	10
4.1. Kurikulum Lengkap STIPAS Tahasak Danum Pabelum Keuskupan Palangkaraya.....	10
4.2. Mata Kuliah, Kredit, Kode Dan Kompetensi Dasar	12
4.3. Mata Kuliah Prasyarat	29
4.4. Ketentuan Beban Studi Mahasiswa	31
4.5. Tata Nilai.....	31
4.6. Status Mahasiswa Dan Cuti Akademik.....	32
4.6.1. Keabsahan Sebagai Mahasiswa Baru	32
4.6.2. Keabsahan Mahasiswa Lama.....	32
4.6.3. Cuti Akademik	32
4.6.3.1. Cuti Akademik Yang Direncanakan.....	33
4.6.3.2. Cuti Akademik Tidak Direncanakan	34
4.7. Administrasi Perkuliahan	34
4.8. Kehadiran Mahasiswa Dalam Perkuliahan	34
4.9. Evaluasi Program Studi.....	35
4.10. Putus Studi.....	36
4.11. Praktek Pekerjaan Pastoral STIPAS	36
4.11.1. Weekend:.....	36

4.11.2. Praktek Mengajar (PPL)	36
4.11.3. Praktek Pastoral Paroki	37
4.12. Skripsi/Karya Tulis	37
4.13. Wisuda Dan Missio Canonica	38
BAB V	39
PERATURAN KEGIATAN KEMAHASISWAAN.....	39
5.1. Organisasi Kemahasiswaan	39
5.2. Kegiatan Kemahasiswaan STIPAS Palangkaraya	41
5.3. Tata Cara Pelaksanaan Kegiatan Kemahasiswaan	41
5.4. Hak Dan Kewajiban Mahasiswa	42
BAB VI	44
KODE ETIK DAN TATA TERTIB.....	44
STIPAS TAHASAK DANUM PABELUM.....	44
6.1. Pedoman Penskoran Pelanggaran Tata Tertib.....	44
6.2. Pola Pembinaan Dan Sangsi	45
BAB VII	46
DAFTAR NAMA DOSEN DAN MATA KULIAH.....	46
MARS STIPAS TAHASAK DANUM PABELUM	49
KEUSKUPAN PALANGKARAYA	49

PENGANTAR

Buku Panduan Studi STIPAS Tahasak Danum Pabelum Keuskupan Palangkaraya ini diterbitkan dengan tujuan agar para mahasiswa dan dosen memperoleh informasi lengkap yang berhubungan dengan administrasi akademik, administrasi keuangan, kemahasiswaan serta hal-hal lain yang harus diketahui.

Dengan adanya buku panduan ini diharapkan para mahasiswa tahu dan mengerti akan hak dan kewajiban serta kode etik kemahasiswaan yang harus ditaati. Sedangkan bagi para dosen, buku panduan ini menjadi acuan dalam proses pendampingan para mahasiswa sehingga terlaksana sesuai dengan visi dan misi STIPAS “Tahasak Danum Pabelum” Keuskupan Palangkaraya.

Akhirnya, saya selaku pimpinan STIPAS Tahasak Danum Pabelum Keuskupan Palangkaraya mengucapkan kepada para dosen dan mahasiswa selamat memanfaatkan buku panduan sederhana ini dan Tuhan memberkati.

Palangkaraya, 1 Agustus 2014
STIPAS Tahasak Danum Pabelum
Keuskupan Palangkaraya
Ketua

Fransiskus Janu Hamu, SS, M.Sc.Ed

BAB I

LATAR BELAKANG PENYELENGGARAAN STIPAS

1.1. Sekilas STIPAS Tahasak Danum Pabelum Keuskupan Palangkaraya

a. Nama STIPAS

Sekolah Tinggi ini diberi nama: Sekolah Tinggi Pastoral Tahasak Danum Pabelum Keuskupan Palangkaraya adalah sebuah lembaga pendidikan tinggi swasta katolik yang didirikan dengan Surat Keputusan Uskup Keuskupan Palangkaraya: SK/No.02/STP-I/2002 tentang Pendirian STIPAS Tahasak Danum Pabelum Keuskupan Palangkaraya tanggal 31 Maret 2002 dan bernaung di bawah Kementerian Agama Republik Indonesia.

b. Lambang STIPAS



Perisai: alat perang untuk melindungi diri dari serangan musuh. Dalam bahasa Dayak Ngaju disebut: Telabang.

Tempayan: tempat untuk mengisi air untuk orang Dayak Kalimantan Tengah. Air kehidupan ada di dalam tempayan ini. Jadi tempayan adalah wadah tempat menyimpan air kehidupan, wadah kebenaran yang dicari-cari manusia selama hidupnya. Dan kebenaran itu adalah Tuhan. Tuhanlah pemuas dahaga manusia yang haus mencari-Nya

Tujuh Aliran Sungai: adalah tujuh sungai besar yang berada di wilayah Keuskupan Palangkaraya yang memberikan kesuburan kepada alam sekitarnya. Pewarta Sabda bagaikan sungai yang mengalirkan air kehidupan manusia.

Burung Merpati Di Atas Tempayan Air: lambang Roh Kudus. Roh Kudus menyucikan air, yakni air kehidupan

Salib Sebagai Latar Belakang: salib adalah lambang kemenangan. Hanya melalui salib manusia dapat mencapai kebahagiaan. Setiap manusia yang bertugas sebagai pelayan sabda harus memiliki semangat rela berkorban.

c. Kedudukan, Tugas Pokok dan Fungsi STIPAS

Kedudukan sekolah Tinggi Pastoral Tahasak Danum Pabelum Keuskupan Palangkaraya adalah sebuah perguruan tinggi swasta Katolik yang dipimpin oleh seorang ketua dan berada di bawah pengawasan dan tanggungjawab langsung Uskup Palangkaraya

Tugas pokok Sekolah Tinggi Pastoral Tahasak Danum Pabelum Keuskupan Palangkaraya ialah menyelenggarakan pendidikan dan pengajaran iman Katolik dan kebudayaan Indonesia secara ilmiah mencakup: pendidikan dan pengajaran, penelitian dan pengabdian pada masyarakat sesuai dengan peraturan dan perundang-undangan yang berlaku.

Untuk menyelenggarakan tugas pokok sebagaimana dimaksud, Sekolah Tinggi Pastoral Tahasak Danum Pabelum Keuskupan Palangkaraya mempunyai fungsi:

- Menyelenggarakan pengembangan pendidikan dan pengajaran
- Menyelenggarakan penelitian dalam rangka pengembangan kebudayaan secara khusus ilmu pengetahuan, pastoral, pendidikan agama Katolik dan liturgi
- Menyelenggarakan pengabdian pada masyarakat yang terfokus pada praktek pastoral di paroki/stasi/kelompok umat basis
- Menyelenggarakan pelayanan administrasi

1.2. Visi Dan Misi STIPAS Tahasak Danum Pabelum Keuskupan Palangkaraya

a. Visi STIPAS

Terwujudnya lembaga STIPAS yang menghasilkan tenaga pastoral sekolah dan pastoral umat yang beriman, profesional, mandiri, berdedikasi tinggi, dan terlibat aktif dalam pelestarian budaya dan lingkungan hidup.

b. Misi STIPAS Tahasak Danum Pabelum Keuskupan Palangkaraya

STIPAS Tahasak Danum Pabelum, sebagai Perguruan Tinggi Swasta dalam pelaksanaan Tri Darma Perguruan Tinggi mempunyai misi:

STIPAS Tahasak Danum Pabelum sebagai Perguruan Tinggi Swasta dalam pelaksanaan Tri Darma Perguruan Tinggi mempunyai misi:

1. Menyelenggarakan pendidikan profesional di bidang pastoral dan katekese untuk menghasilkan tenaga sarjana Agama Katolik di bidang pastoral sekolah dan pastoral umat yang berkualitas atau sesuai dengan teknologi pembelajaran modern.
2. Melaksanakan riset yang berkualitas dalam bidang pastoral dan katekese untuk menunjang pengembangan pendidikan dan pengabdian kepada masyarakat.
3. Menyelenggarakan pengabdian masyarakat yang berorientasi pada bidang pastoral dan katekese atau mendharmabhaktikan keahlian dalam bidang pastoral dan katekese kepada masyarakat.
4. Menyelenggarakan pelatihan-pelatihan untuk membentuk tenaga pastoral yang mencintai budaya dan lingkungan hidup.
Mengupayakan pengembangan kelembagaan manajemen modern yang berorientasi pada mutu dan kemampuan bersaing secara nasional.

BAB II PERSONALIA DAN STRUKTUR ORGANISASI STIPAS

2.1. Personalia

Pimpinan Sekolah Tinggi Pastoral Tahasak Tahasak Danum Pabelum Palangkaraya

Ketua : Fransiskus Janu Hamu, SS, MSc.Ed.

Puket I : Timotius Tote Jelahu, S.Fil, M.Th.

Puket II : Veronica Diana Kusumawati, S.Sos, M.M.

Puket III : Silvester Adinuhgra, SS, M.Hum..

Kabag Administrasi Keuangan : Ruslina Nadeak, S.E, Ms.

Kabag Admi Umum & Pemeliharaan : A. Djonet Kusumantoko, S.P.

Perpustakaan : Viktorinus Raja Odja, S.S.

Administrasi Akademik : Berta Rina, S.Ag.

2.2. Struktur Organisasi STIPAS

Pimpinan STIPAS Tahasak Danum Pabelum Palangkaraya:

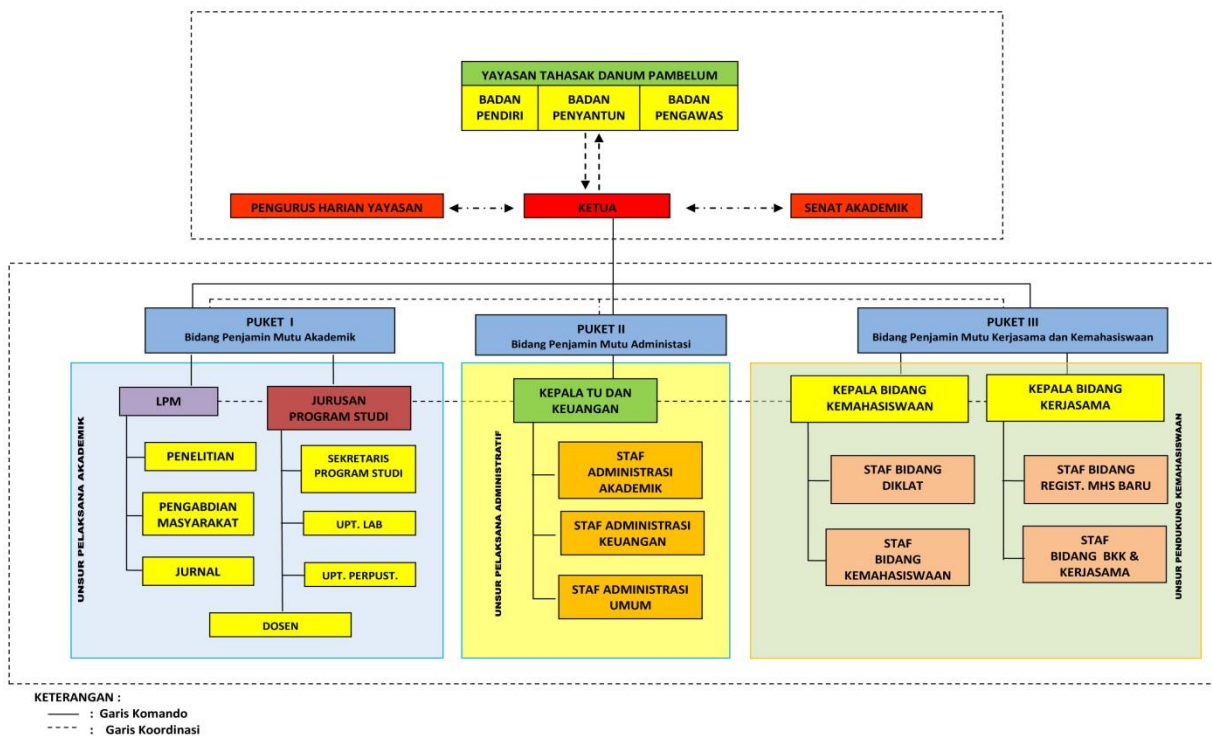

BAB III

PROSES PEMBAYARAN BIAYA STUDI MAHASISWA STIPAS

Untuk menempuh pendidikan di STIPAS Tahasak Danum Pabelum Keuskupan Palangkaraya dikenakan biaya pendidikan dengan proses sebagai berikut:

- a. Besarnya pembayaran biaya studi akan ditentukan kemudian setiap Awal Tahun Akademik.
- b. Mahasiswa melakukan pembayaran di bagian keuangan sesuai dengan ketentuan yang ditetapkan
- c. Mahasiswa yang telah menyelesaikan pembayaran diberi bukti pembayaran mahasiswa (BPM)
- d. Pembayaran biaya pendidikan dapat dilakukan sebanyak tiga kali dalam satu semester yakni:
 - a. Pembayaran tahap I : pada saat registrasi
 - b. Pembayaran tahap II : pada ujian tengah semester
 - c. Pembayaran tahap III : Pada saat ujian akhir semester
- e. Mahasiswa yang belum melunasi biaya pendidikan di STIPAS, tidak diperkenankan untuk mengikuti ujian akhir semester.
- f. Mahasiswa dan masalah keuangan: Mahasiswa sewaktu-waktu dapat menghubungi lembaga untuk mengatasi masalah yang berhubungan dengan kewajiban keuangan, misalnya tertundanya pembayaran karena kiriman uang dari orang tua terlambat

BAB IV
KURIKULUM PENDIDIKAN
STIPAS TAHASAK DANUM PABELUM
KEUSKUPAN PALANGKARAYA

4.1. Kurikulum Lengkap STIPAS Tahasak Danum Pabelum Keuskupan Palangkaraya

No	Nama Mata Kuliah	Jml SKS	No	Nama Mata Kuliah	Jml SKS
Mata Kuliah Pengembangan Kepribadian (MPK)					
1	PASTORAL DASAR	5	41	KKN	4
2	PENDIDIKAN PANCASILA	2	42	PASTORAL KONSELING	2
3	PENDIDIKAN KEWARGANEGARAAN	2	43	KOMUNITAS BASIS GEREJANI	2
4	BAHASA INDONESIA	2	Mata Kuliah Perilaku Berkarya (MPB)		
5	BAHASA INGGRIS	2	44	INJIL SINOPTIK	3
6	ILMU ALAMIAH DASAR	2	45	INJIL YOHANES	2
Mata Kuliah Keilmuan Ketrampilan(MKK)			46	SURAT SURAT PERJANJIAN BARU	2
7	SPIRITUALITAS KATEKIS	2	47	KITAB PENTATEUKH	2
8	PENGANTAR PASTORAL	2	48	KITAB KENABIAN	2
9	FILSAFAT	2	49	KITAB MAZMUR	2
10	PENGANTAR TEOLOGI	2	50	TEOLOGI MISI	2
11	PENGANTAR KITAB SUCI PERJANJIAN LAMA	2	51	KRISTOLOGI I	2
12	PENGANTAR KITAB SUCI PERJANJIAN BARU	2	52	KRISTOLOGI II	3
13	PENGANTAR LITURGI	2	53	SAKRAMENTOLOGI I	2
14	DASAR-DASAR KEPENDIDIKAN	2	54	SAKRAMENTOLOGI II	2
15	MORAL DASAR	2	55	EKLESIOLOGI I	2
16	LOGIKA	1	56	EKLESIOLOGI II	2
17	PSIKOLOGI UMUM	2	57	LITURGI EKARISTI	2

No	Nama Mata Kuliah	Jml SKS	No	Nama Mata Kuliah	Jml SKS
18	STATISTIK I	2	58	LITURGI INISIASI	2
19	STATISTIK II	1	59	MORAL KEKORMATAN KEUTAMAAN DAN KEBENARAN	2
20	METODIK PEKERJAAN PASTORAL	2	60	MORAL:SEKS DAN PERKAWINAN	3
21	DIDAKTIK METODIK UMUM	3	61	MORAL DEKALOG	2
22	PENGANTAR KATEKESE	2	62	HUKUM GEREJA : Prk	2
23	KATEKETIK UMUM	3	63	SEJARAH GEREJA	3
24	PENILAIAN HASIL BELAJAR		Mata Kuliah Berkehidupan Bermasyarakat (MBB)		
25	MANAJEMEN PENGELOLAAN KELAS	2	64	KEPEMIMPINAN KRISTIANI	2
26	PSIKOLOGI PERKEMBANGAN	2	65	SOSIOLOGI	2
27	METODE PENELITIAN	2	66	AJARAN SOSIAL GEREJA	2
Mata Kuliah Keahlian Berkarya (MKB)		2	67	MUSIK LITURGI	1
28	KATEKESE UMAT	4	68	SEMINAR MATA KULIAH	2
29	KATEKESE KATEKUMEN	2	69	KATEKESE PAROKI	2
30	DIDAKTIK METODIK KHUSUS	2	70	HOMILETIK	2
31	KATEKESE SEKOLAH DASAR	2	71	SKRIPSI	4
32	KATEKESE SEKOLAH MENENGAH PERTAMA	2	MUATAN LOKAL		
33	KATEKESE PENDIDIKAN MENENGAH	2	1	KOMPUTER	.
34	KATEKESE AUDIO VISUAL	2	2	OLAH RAGA	
35	KATEKESE REMAJA	2	3	BAHASA INGGRIS	
36	KATEKESE KELUARGA	2			
37	KATEKESE BINA IMAN ANAK	2			
38	PASTORAL UMAT	2			
39	PASTORAL SEKOLAH	2			
40	PRAKTEK MENGAJAR (PPL)	4			

4.2. Mata Kuliah, Kredit, Kode Dan Kompetensi Dasar

SEMESTER PERTAMA

Kode	Mata Kuliah	Kompetensi Dasar	SKS
STP 1070	Spiritualitas Katekis	Mahasiswa Mampu memahami akan panggilan hidupnya sebagai pekerja pastoral awam sehingga motivasi panggilan terus diasah dan dibina untuk membentuk kepribadiannya menjadi seorang katekis yang handal dalam berpastoral sebagai imam, nabi dan raja.	2
STP 1020	Pendidikan Pancasila	Mahasiswa mengetahui dan memahami nilai-nilai Pancasila dan UUD 1945 sehingga moral yang sesuai dengan nilai-nilai Pancasila dan UUD 1945 dan mengimplementasikan dalam berperilaku di tengah masyarakat dalam kehidupan sehari-hari.	2
STP 1050	Bahasa Inggris	Mahasiswa mampu memahami teks atau literatur dan trampil dalam berkomunikasi dalam bahasa inggris	2
STP 2020	Filsafat	Mata kuliah ini sebagai landasan pemahaman dan kemampuan pengelolaan materi Filsafat ilmu dengan baik. Mahasiswa dapat menerapkannya dalam ilmu kebahasaan dan kesusasteraan dengan lancar	2
STP 2030	Pengantar Teologi	Mahasiswa memahami hal-hal umum dan mendasar tentang	2

Kode	Mata Kuliah	Kompetensi Dasar	SKS
		pokok-pokok teologi sehingga mampu merefleksikan iman secara sistimatis dalam karya pastoral	
STP 2040	Pengantar Kitab Suci Perjanjian Lama	Mahasiswa memahami secara menyeluruh Kitab Suci Perjanjian Lama sebagai buku sejarah, buku kesusasteraan dan buku iman sehingga mampu memberikan kesaksian tentang rahasia karya Allah yang menyelamatkan manusia dalam sejarah dan ditulis oleh manusia dengan bahasa manusia.	2
STP 2060	Pengantar Liturgi	Mahasiswa mengerti dan memiliki pemahaman yang benar mengenai liturgi sehingga mampu mempraktekan dan terlibat aktif dalam liturgi	2
STP 2160	Didaktik Metodik Umum	Mahasiswa mengerti dan memiliki pemahaman tentang prinsip, metode, dan asas-asas mengajar dalam proses pembelajaran. Mahasiswa juga menyadari akan peran dan tanggung jawab guru dalam proses pendidikan dan pembentukan peserta didik	3
FIK 1010	Pengantar Katekese	Memahami katekese sebagai ilmu pendidikan hidup beriman dan perkembangannya dari zaman ke zaman dalam upaya menumbuhkembangkan iman umat sehingga mahasiswa memiliki wawasan/inspirasi yang mendasar dan komplit sebagai modal dasar	2

Kode	Mata Kuliah	Kompetensi Dasar	SKS
STP 5070	Musik Liturgi	Mahasiswa dapat Memahami kekayaan Gereja dalam bidang musik liturgi dan kasana rohani serta mempraktekkan dalam peribadatan atau perayaan liturgi Gereja, sehingga sanggup berpartisipasi aktif dalam ibadat atau perayaan iman Gereja.	1
STP 3020	Komunitas Basis Gerejani (KBG)	Mengerti dan memahami dasar-dasar, sejarah perkembangan, peranan serta cara-cara gereja bertumbuh dan berkembang dalam komunitas sehingga memiliki ketrampilan untuk menumbuhkembangkan dan membina Komunitas Basis Gereja masa kini.	2
STP 2100	Moral Dasar	Mahasiswa dapat memahami prinsip-prinsip dasar moral kristiani sehingga dapat mengambil sikap yang benar dalam berperilaku di tengah masyarakat	2
KOM	Komputer	Mahasiswa dapat memahami dan mengetahui komputer dan cara penggunaannya.	0
ENG	Bahasa Inggris Tambahan	Mahasiswa dapat mengerti dan memahami serta mampu menggunakan bahasa Inggris dalam berkomunikasi	0
OR	Olah Raga		

SEMESTER II

Kode	Mata Kuliah	Kompetensi Dasar	SKS
STP 1010a	Pastoral Dasar	Mahasiswa Mampu memahami akan panggilan hidupnya sebagai pekerja pastoral awam sehingga motivasi panggilan terus diasah dan dibina untuk membentuk kepribadianya menjadi seorang katekis yang handal dalam berpastoral sebagai imam, nabi dan raja	1
STP 1040	Bahasa Indonesia	Mampu memahami konsep dasar, kaidah dan ejaan Bahasa Indonesia yang baku sehingga mampu menggunakannya secara baik dan benar	2
STP 1060	Ilmu Alamiah Dasar	Mahasiswa dapat memahami hakekat ilmu alamiah dasar dengan pengalaman iman dalam terang Kitab Suci dan Ajaran Gereja, serta memahami metode-metode ilmiah untuk memecahkan masalah-masalah kehidupan sehari-hari, dan memelihara ekosistem dunia yang berkaitan dengan perkembangan dan kemajuan ilmu pengetahuan dan teknologi.	2
STP 2010	Pengantar Pastoral	Mahasiswa dapat memahami konsep-konsep pastoral sebelum dan sesudah Konsili Vatikan II, arti dan tujuan pastoral, sikap-sikap dasar, pola-pola pendekatan, serta ketrampilan berpastoral untuk	2

Kode	Mata Kuliah	Kompetensi Dasar	SKS
		sebagai bekal seorang pekerja pastoral.	
STP 2050	Pengantar Kitab Suci Perjanjian Baru	Mahasiswa dapat memahami kumpulan tulisan Perjanjian Baru sebagai pewahyuan misteri penyelamatan Allah dalam diri Yesus Kristus dan sumber kekuatan hidup beriman kristiani dahulu, sekarang dan yang akan datang.	2
STP 2080	Dasar - Dasar Kependidikan	Mahasiswa dapat memahami Dasar-dasar kependidikan sebagai bekal masa depan dalam tugas dan fungsinya sebagai pendidik.	2
STP 2110	Logika	Mahasiswa dapat menggunakan prinsip-prinsip dasar berlogika yang benar sehingga mampu berpikir dan bertindak secara rasional, sistimatis, logis dan koheren.	1
STP 2120	Psikologi Umum	Mahasiswa dapat memahami setiap fenomena-fenomena yang tampak dari perilaku manusia umumnya	2
FIK 1040	Kateketik Umum	Mahasiswa dapat mengenal dan mengetahui pokok-pokok pengetahuan iman katolik sebagai sumber katekese demi memperkaya dan melengkapi iman pribadi yang dimiliki dan dihayati serta mampuewartakan kepada sesama dalam karya pastoral.	3
STP 2080	Katekese Bina Iman Anak	Mahasiswa dapat memahami batasan katekese anak sehingga mampu mempersiapkan materi dan sarana pendukung dalam	2

Kode	Mata Kuliah	Kompetensi Dasar	SKS
		berkatekese sehingga mampu menumbuhkembangkan iman anak	
FIK 2010	Didaktik Metodik Khusus	Mahasiswa dapat memahami metodik khusus dan penerapan asas-asas mengajar mata Pelajaran Agama Katolik sehingga mampu dan trampil dalam kegiatan belajar mengajar.	2
STP 4200	Moral Dekalog		2
KOM 2	Komputer	Mahasiswa dapat memahami dan mengetahui komputer dan cara penggunaannya.	0
ENG 1	Bahasa Inggris Tambahan 2	Mahasiswa dapat mengerti dan memahami serta mampu menggunakan bahasa Inggris dalam berkomunikasi	0
OR 2	Olah Raga 2		0

SEMESTER III

Kode	Mata Kuliah	Kompetensi Dasar	SKS
STP 1010b	Pastoral Dasar 3	Mahasiswa Mampu memahami akan panggilan hidupnya sebagai pekerja pastoral awam sehingga motivasi panggilan terus diasah dan dibina untuk membentuk kepribadiannya menjadi seorang katekis yang handal dalam berpastoral sebagai imam, nabi dan raja	1

Kode	Mata Kuliah	Kompetensi Dasar	SKS
STP 1030	Pendidikan Kewarganegaraan	Mahasiswa mengerti dan memahami hak-hak dan kewajibannya sebagai warga negara, sehingga memiliki rasa kebangsaan dan nasionalis yang terpatri dalam kehidupan bermasyarakat	2
STP 2130	Statistik I	Mahasiswa dapat memahami formulasi statistik sehingga mampu memanfaatkannya dalam karya pastoral.	2
FIK 2020	Katekese Sekolah Dasar	Mahasiswa mempersiapkan dan mengorganisir, melaksanakan dan mengevaluasi kegiatan katekese Sekolah Dasar	2
FIK 2060	Katekese Remaja	Mahasiswa dapat mengenal dan memahami dengan baik situasi dan kondisi kaum remaja masa kini sehingga mampu menganalisa dan mencari strategi tepat dalam berpastoral untuk kaum remaja	2
STP 4070	Teologi Misi	Mahasiswa dapat memahami dimensi teologis, antropologis, sosiologis, pastoral, kateketis dan misioner perkembangan misi di masa lampau sehingga mampu memanfaatkannya sebagai strategi di dalam berpastoral masa kini.	2
STP 4171	Moral Kehormatan Keutamaan dan Kebenaran	Mahasiswa dapat memahami dan menghayati prinsip-prinsip moral kristiani yang berkaitan dengan kesetiaan, kebenaran dan kehormatan dan mampu mewujudkan dalam kehidupan sehari-hari sebagai pengikut Kristus	2
STP 4190	Sejarah Gereja	Mahasiswa dapat mengetahui perkembangan sejarah gereja mulai dari gereja perdana sampai dengan Gereja zaman modern	3

Kode	Mata Kuliah	Kompetensi Dasar	SKS
		sehingga mampu memetik nilai-nilai pengalaman perjalanan Gereja dalam menghadapi situasi sekarang dan yang akan datang	
STP 5090	Psikologi Perkembangan	Mahasiswa dapat memahami perkembangan manusia dari segi kejiwaan sehingga menjadi modal berkomunikasi dalam pelayanan pastoral	2
STP 4040	Kitab Pentateukh	Mahasiswa dapat mengerti dan memahami karya Allah dalam perjalanan sejarah bangsa Israel sehingga dapat memetik intisari bahwa Allah juga berkarya hingga jaman ini dan karya Allah itu sifatnya universal.	2
STP 4075	Kristologi I	Mahasiswa memahami ruang lingkup dan perkembangan Kristologi dari masa ke masa tentang hidup dan karya Yesus Kristus sehingga mampu mengenal pribadi, hidup dan karya-Nya dan mensintesiskan dalam hidup dan karyanya sebagai seorang pewarta sabda.	2
STP 1110	Penilaian Hasil Belajar		2
KOM3	Komputer	Mahasiswa dapat memahami dan mengetahui komputer dan cara penggunaannya	0
ENG 2	Bahasa Inggris Tambahan 3	Mahasiswa dapat mengerti dan memahami serta mampu menggunakan bahasa Inggris dalam berkomunikasi	0

Kode	Mata Kuliah	Kompetensi Dasar	SKS
OR 3	Olah Raga 3		0

SEMESTER IV

Kode	Mata Kuliah	Kompetensi Dasar	SKS
STP 1010c	Pastoral Dasar 4	Mamahasiswa dapat mengetahui cara-cara pembentukan diri dan komunitas dasar dalam upaya membentuk kepribadian seorang pekerja pastoral yang handal dan bertanggungjawab	1
STP 2131	Statistik II	Mahasiswa mengetahui teknik dan formula statistik sehingga mampu menggunakannya dalam analisis pastoral	1
FIK 1050	Katekese Umat	Mahasiswa dapat memahami dimensi historis, kateketis, pastoral, tujuan dan hakekat katekese umat sehingga mampu menjadi fasilitator katekese umat dan dapat merancang dan melaksanakan katekese umat	4
STP 4010	Injil Sinoptik	Mahasiswa dapat memahami pesan-pesan dalam Injil Sinoptik dan memiliki kemampuan serta ketrampilan untuk menafsirkan dan mewartakannya dalam berpastoral.	3
STP 4120	Eklesiologi I	Mahasiswa dapat memahami ungkapan gereja sebagai misteri	2

Kode	Mata Kuliah	Kompetensi Dasar	SKS
		keselamatan sehingga mampu memberikan refleksi iman secara tepat tentang hakekat dan makna gereja bagi umat dalam berpastoral.	
STP 4140	Liturgi Inisiasi	Mahasiswa dapat memahami makna, sejarah, upacara serta kebijakan pastoral tentang liturgi inisiasi sehingga terampil dalam mempersiapkan katekumen untuk menerima sakramen inisiasi.	2
STP 5041	Fenomenologi Historis Agama-Agama	Mahasiswa dapat memahami dan menemukan gejala-gejala dan sikap religius dalam adat, budaya, serta agama dan kepercayaan yang berkembang di tengah masyarakat sehingga mampu memberikan penilaian yang tepat dalam pertemuannya dengan pewartaan Injil sehingga dapat menangkap nilai baru di balik perjumpaan itu.	2
STP 5050	Sosiologi	Mahasiswa dapat mengetahui dan memahami konsep-konsep dasar dan aneka pendekatan dalam berkomunikasi sehingga mampu memanfaatkannya dalam komunikasi sosial di medan pastoral.	2
STP 4100	Sakramentologi I	Mahasiswa dapat memahami sakramen-sakramen secara teologis, liturgis, kateketis dan pastoral sehingga dapat menghayatinya dengan baik dan benar dalam rangka hidup imannya sendiri maupun dalam kebersamaan dengan umat yang akan dilayaninya.	2

Kode	Mata Kuliah	Kompetensi Dasar	SKS
STP 4080	Kristologi II	Mahasiswa memahami ruang lingkup dan perkembangan Kristologi dari masa ke masa tentang hidup dan karya Yesus Kristus sehingga mampu mengenal pribadi, hidup dan karya-Nya dan mensintesis dalam hidup dan karyanya sebagai seorang pewarta sabda.	2
FIK 2040	Katekese Pendidikan Menengah	Mahasiswa mempersiapkan dan mengorganisir, melaksanakan serta mengevaluasi kegiatan belajar mengajar dengan memperhatikan kebijakan dan kebutuhan sekolah tempat berpastoral.	2
KOM 4	Komputer 4	Mahasiswa dapat memahami dan mengetahui komputer dan cara penggunaannya	0
ENG 3	Bahasa Inggris Tambahan 4	Mahasiswa dapat mengerti dan memahami serta mampu menggunakan bahasa Inggris dalam berkomunikasi	0
OR 4	Olah Raga 4		

SEMESTER V

Kode	Mata Kuliah	Kompetensi Dasar	SKS
STP 1010d	Pastoral Dasar 5	Mamahasiswa dapat mengetahui tentang Ibadat Sabda dan liturgi sakramentali sehingga mereka mempunyai kemampuan dan ketrampilan sebagai pemimpin peribadatan dalam ibadat sabda dan pelayanan sakramentali.	1
FIK 2030	Katekese Sekolah Menengah Pertama	Mahasiswa dapat menyusun satuan katekese/PAK untuk siswa SLTP serta memiliki kemampuan dan ketrampilan untuk mengajarkan kepada peserta didik.	2
STP 3010	Pastoral Konseling	Mahasiswa dapat memahami dan mengetahui prinsip-prinsip dasar dalam pastoral konseling sehingga mampu dan trampil dalam menjalankan bimbingan dan pendampingan pastoral bagi mereka yang membutuhkan bantuan dan pertolongan khusus	2
STP 4020	Injil Yohanes	Mahasiswa dapat memahami persoalan-persoalan umum dan pesan Injil Yohanes berdasarkan penafsiran sehingga dapat mengaplikasikan dalam karya pastoral	2
STP 4050	Kitab Kenabian	Mahasiswa dapat mengetahui dan memahami hidup dan karya pewartaan para nabi dalam Perjanjian Lama sehingga ketrampilan dan ketangguhan para nabi dalam jaman menjadi inspirasi bagi mahasiswa dalam karya pastoralnya kelak.	2
STP 4060	Kitab Mazmur	Mahasiswa dapat mengetahui dan memahami bahwa Kitab	2

Kode	Mata Kuliah	Kompetensi Dasar	SKS
		Mazmur adalah buku doa yang mengajarkan para pembacanya bagaimana harus berdoa sehingga mahasiswa memiliki pengetahuan dan ketrampilan di dalam berdoa.	
STP 4110	Sakramentologi II	Mahasiswa dapat memahami hakekat dan makna sakramen sehingga mampu mewartakan kepada umat beriman akan dimensi soteriologis sakramen	2
STP 4130	Eklesiologi II	Mahasiswa dapat memahami model-model Gereja dan mengakui bahwa Gereja sebagai Sakramen Keselamatan bagi dunia sehingga memiliki sikap tanggung jawab akan tugas perutusannya	2
STP 4150	Liturgi Ekaristi	Mahasiswa dapat memahami Liturgi Ekaristi sebagai perayaan keselamatan yang menjadi pusat dan puncak kehidupan Gereja serta mampu berpartisipasi aktif dalam setiap perayaan iman Gereja.	2
STP 5060	Ajaran Sosial Gereja	Mahasiswa dapat mengetahui sikap dan kepedulian Gereja Katolik kepada dunia bahwa tugas Gereja adalah menjadi sakramen keselamatan bagi dunia sehingga posisinya sebagai pekerja pastoral merupakan tanda kehadiran Gereja di tengah masyarakat	2
STP 2140	Metode Penelitian	Mahasiswa dapat memahami kaidah-kaidah dan langkah-langkah dalam melakukan penelitian sehingga dapat menerapkannya dalam	2

Kode	Mata Kuliah	Kompetensi Dasar	SKS
		penelitian ilmiah dalam di bidang pastoral katekese	
STP 2085	Manajemen Pengelolaan Kelas		2
STP 3050	Katekese Paroki		2
KOM 5	Komputer 5	Mahasiswa dapat memahami dan mengetahui komputer dan cara penggunaannya	0
ENG 4	Bahasa Inggris Tambahan 4	Mahasiswa dapat mengerti dan memahami serta mampu menggunakan bahasa Inggris dalam berkomunikasi	0

SEMESTER VI

Kode	Mata Kuliah	Kompetensi Dasar	SKS
STP 2150	Metodik Pekerjaan Pastoral	Mahasiswa dapat mengetahui dan memahami prinsip-prinsip dasar sebagai pekerja pastoral sehingga dapat memenuhi harapan dan kebutuhan umat	2
FIK 1060	Katekese Katekumen	Mahasiswa dapat mengetahui dan memahami tahap-tahap dan langkah-langkah pelayanan pastoral bagi calon katekumen, katekumen dan baptisan baru sehingga dengan pengetahuan dan ketrampilan yang dimiliki dapat diterapkan dalam pelayanan pastoral bagi katekumen kelak di tempat berpastoral.	2

Kode	Mata Kuliah	Kompetensi Dasar	SKS
FIK 2090	Katekese Keluarga	Mahasiswa mengetahui dan memahami dinamika keluarga masa kini sehingga dapat memberikan pendampingan pastoral sesuai dengan tuntutan dan kebutuhan keluarga dalam berpastoral	2
FIK 2100	Pastoral Umat	Mahasiswa dapat mengetahui dan memahami dinamika kehidupan umat masa kini sehingga memiliki pengetahuan dan ketrampilan untuk memenuhi harapan dan kebutuhan umat dalam pastoral	2
FIK 2110	Pastoral Sekolah	Mahasiswa dapat mengetahui dan memahami situasi dan pola hidup sekolah dalam kaitannya dengan kegiatan belajar mengajar sehingga mereka memiliki pengetahuan dan ketrampilan untuk memenuhi harapan dan kebutuhan sekolah dalam berpastoral.	2
STP 4030	Surat Surat Perjanjian Baru	Mahasiswa dapat mengetahui dan memahami latar belakang historis, kesusteraan, dan pesan dari Surat-surat Perjanjian sehingga memanfaatkannya sebagai inspirasi rohani dalam karya pewartaan	2
STP 4160	Moral Seks dan Perkawinan	Mahasiswa dapat memahami konsep-konsep seksualitas dan perkawinan menurut ajaran Gereja dengan benar sehingga dapat mengambil sikap moral yang tepat tatkala berhadapan dengan problem perkawinan dan keluarga.	3
STP 4180	Hukum Gereja	Mahasiswa memahami hukum Gereja sehingga mampu memanfaatkannya dalam hubungan dengan posisinya sebagai petugas pastoral	2

Kode	Mata Kuliah	Kompetensi Dasar	SKS
STP 5100	Seminar Mata Kuliah	Mahasiswa dapat memahami kaidah-kaidah dan langkah-langkah dalam penulisan karya ilmiah sehingga mereka dapat menerapkannya dalam penulisan skripsi atau jurnal dalam bidang pastoral dan katekese.	2
FIK 2070	Katekse Audio Visual	Mahasiswa dapat mengetahui dan memahami beraneka audio sebagai sarana dalam pengajaran PAK sehingga mereka dapat memanfaatkannya dalam berkatekese.	2
STP 5010	Kepemimpinan Kristiani	Mahasiswa dapat memahami bagaimana menjadi pemimpin yang berdasar pada iman gereja.	2
STP 5080	Homiletik	Mahasiswa dapat memahami bagaimana aturan dan cara berkotbah dengan baik dan benar yang berdasarkan pada Injil.	2
KOM6	Komputer 6	Mahasiswa dapat memahami dan mengetahui komputer dan cara penggunaannya	0
ENG 5	Bahasa Inggris Tambahan 6	Mahasiswa dapat mengerti dan memahami serta mampu menggunakan bahasa Inggris dalam berkomunikasi	0

SEMESTER VII

Kode	Mata Kuliah	Kompetensi Dasar	SKS
STP 2130	Praktek Mengajar (PPL)	Mahasiswa dapat mengetahui dan memahami rangkaian persiapan, pengorganisasian, pelaksanaan, dan evaluasi dalam proses kegiatan belajar mengajar sehingga memiliki keahlian sebagai pendidik/guru ideal.	4
STP 3030	Kuliah Kerja Nyata (KKN)	Mahasiswa dapat mengetahui dan memahami tuntutan dan kebutuhan umat akan pelayanan pastoral jaman ini sehingga melalui praktek pastoral paroki mereka memiliki pengetahuan dan ketrampilan yang memadai sebagai bekal dalam berpastoral.	4

SEMESTER VIII

Kode	Mata Kuliah	Kompetensi Dasar	SKS
STP 5110	Skripsi	Mahasiswa dapat menyelesaikan skripsi sebagai syarat akhir dalam studi dan mampu bertanggungjawabkan hasil penelitiannya dalam ujian.	4
ENG 6	Bahasa Inggris Tambahan 7	Mahasiswa dapat mengerti dan memahami serta mampu menggunakan bahasa Inggris dalam berkomunikasi	0

4.3. Mata Kuliah Prasyarat

Kurikulum lengkap STIPAS TDP bermuara pada bidang pastoral dan katekese. Maka komponen mata kuliah yang ditawarkan dapat dikelompokkan menjadi 6 bagian besar, yakni: mata kuliah pengembangan kepribadian, mata kuliah keilmuan ketrampilan, mata kuliah keahlian berkarya, mata kuliah perilaku berkarya, mata kuliah kehidupan bermasyarakat, mata kuliah kontekstual (muatan lokal). Mata kuliah pengantar menjadi prasyarat bagi mahasiswa untuk menempuh mata kuliah lanjutan. Adapun mata kuliah prasyarat adalah:

Kode	Mata Kuliah	SKS	Keterangan
STP 1010	Pastoral Dasar	5	Syarat mengambil: lanjutan Pastoral
STP 2010	Pengantar Patoral	2	Syarat mengambil: lanjutan Pastoral
FIK 1010	Pengantar Katekese	2	Syarat mengambil lanjutan Katekese
STP 2040	Pengantar Kitab Suci Perjanjian Lama	2	Syarat mengambil: lanjutan KSPL
STP 2050	Pengantar Kitab Suci Perjanjian Baru	2	Syarat mengambil: lanjutan Perjanjian Baru
STP 4050	Kitab Kenabian	2	Syarat untuk KKN
STP 2030	Pengantar Teologi	2	Syarat mengambil: Teologi, Sakramentologi, Kristologi, Eklesiologi, Teologi Reformasi
STP 2060	Pengantar Liturgi	2	Syarat mengambil: lanjutan Liturgi (Liturgi Inisiasi, Liturgi Ekaristi)
STP 4075	Kristologi I	2	Syarat mengambil: Kristologi II

Kode	Mata Kuliah	SKS	Keterangan
STP 4120	Eklesiologi I	2	Syarat mengambil: Ekslesiologi II, ASG
STP 4100	Sakramentologi I	2	Syarat mengambil: Sakramentologi II
STP 2100	Moral Dasar	2	Syarat mengambil: lanjutan Teologi Moral
STP 2160	Didaktik Metodik Umum	2	Syarat mengambil: Didaktik Metodik Khusus
STP 2120	Psikologi Umum	2	Syarat mengambil: Psikologi Perkembangan
STP 2130	Statistik I	2	Syarat mengambil Statistik II

4.4. Ketentuan Beban Studi Mahasiswa

- Total Beban studi untuk program S-1 : 156 SKS
- Beban studi mahasiswa dalam satu semester adalah jumlah nilai kredit yang diambil oleh mahasiswa dalam semester yang bersangkutan dan tercantum dalam KRS (Kartu Rencana Studi)
- Besar beban studi mahasiswa untuk semester pertama ditentukan antara 17 sampai dengan 24 sks
- Batas Pengambilan Kredit Persemester

Jumlah kredit yang boleh diambil oleh mahasiswa tiap semester ditentukan oleh Indeks Prestasi Semester (IPS) dengan memperhatikan Indeks Prestasi Kumulatif. Pedoman pengambilan kredit ditentukan sebagai berikut:

Perolehan IPS	Jumlah Beban Studi Maksimum
≥ 3.00	24 SKS
2.5 – 2.99	22 SKS
2.00-2.49	20 SKS
1.50-1.99	16 SKS
< 1.50	12 SKS

4.5. Tata Nilai

Pedoman penilaian hasil belajar mahasiswa untuk setiap mata kuliah diukur melalui pengelompokkan sebagai berikut:

- a. Kehadiran (10%)
- b. Keaktifan (10%)
- c. Tugas (20%)
- d. Ujian Tengah Semester (30%)
- e. Ujian Akhir Semester (30%)

Dalam menentukan keberhasilan studi mahasiswa ditetapkan nilai bobot dan nilai huruf sebagai berikut:

Nilai Huruf	Nilai Bulat	Nilai Angka	Predikat
A	4	80 - 100	Sangat baik
B	3	70 - 79.90	Baik
C	2	59 - 69.90	Cukup
D	1	45 - 58.90	Kurang
E	0	0 - 44.99	Gagal

4.6. Status Mahasiswa Dan Cuti Akademik

4.6.1. Keabsahan Sebagai Mahasiswa Baru

Calon mahasiswa sah sebagai mahasiswa baru setelah mendaftarkan diri sebagai mahasiswa baru dengan menyerahkan kelengkapan administrasi akademik dan emenuhi persyaratan keuangan yang ditentukan serta lulus tes dan wawancara.

Kelengkapan administrasi akademik meliputi:

- Foto copy ijazah SMA sederajat, Diploma yang sudah dilegalisir (2 lembar)
- Danem atau nilai UAN murni
- Foto copy surat baptis terbaru
- Surat Keterangan Berbadan Sehat
- Pas foto terbaru ukuran 3 x 4 (4 lembar) dan 2 x 3 (4 lembar)
- Keuangan

4.6.2. Keabsahan Mahasiswa Lama

Setiap awal semester, mahasiswa lama wajib melaksanakan registrasi ulang sesuai dengan daftar nama mahasiswa yang disyahkan oleh jurusan/program studi

4.6.3. Cuti Akademik

Cuti Akademik adalah masa di mana seorang mahasiswa tidak mengikuti kegiatan akademik atas izin Ketua STIPAS dan Ketua Program.

Cuti akademik tidak diperhitungkan dalam perhitungan masa studi. Cuti akademik dapat berupa cuti akademik yang direncanakan dan cuti akademik yang tidak direncanakan.

4.6.3.1. Cuti Akademik Yang Direncanakan

Cuti akademik yang direncanakan diatur sebagai berikut:

- Diajukan kepada Ketua STIPAS Palangkaraya, selambat-lambatnya 1 (satu) bulan sebelum semester dimulai, melalui Ketua Program dan sepengetahuan Dosen Penasehat Akademik
- Cuti akademik dapat diberikan kepada mahasiswa maksimal 4 (empat) semester sebelum batas masa studinya berakhir, baik secara berturut-turut atau tidak. Cuti akademik setiap kali hanya diberikan untuk masa satu semester sehingga mahasiswa yang akan mengambil cuti kuliah lebih dari satu semester secara berturut-turut harus memproses cuti kuliahnya setiap semester sesuai dengan jadwal pendaftaran semester
- Cuti akademik hanya dapat diberikan apabila mahasiswa yang bersangkutan telah mengikuti minimal 2 (dua) semester masa studinya.
- Pada saat mengajukan permohonan cuti akademik, mahasiswa yang bersangkutan tidak mempunyai pinjaman buku/tunggakan apapun yang menjadi kewajibannya. Hal ini harus dinyatakan dengan surat keterangan dan Kepala Perpustakaan dan KBAUK.
- Cuti akademik baru dapat dilaksanakan setelah Ketua menerbitkan Surat Keputusan mengenai pemberian cuti akademik yang memuat:

Nama mahasiswa

NIM Dan NIRM

Alamat

Jurusan

Program Studi

Alasan Cuti

Mulai/berakhirnya cuti akademik

Mahasiswa yang menjalani cuti akademik wajib

1. Mengembalikan Kartu Mahasiswa pada waktu mengajukan permohonan cuti akademik kepada Ketua Program
2. Melakukan registrasi ulang dan membayar SPP semester 50 %

3. Selambat-lambatnya 1 (satu) bulan sebelum cuti akademik berakhir, mahasiswa wajib mengajukan surat permohonan kepada Ketua Program dan sepengetahuan dosen penasehat akademik, bahwa terhitung sejak semester berikutnya mahasiswa tersebut aktif kembali dengan syarat:
 - Menyelesaikan semua kewajiban administrasi keuangan
 - Mendapat persetujuan aktif kembali dari Ketua Program

4.6.3.2. Cuti Akademik Tidak Direncanakan

- Dengan alasan sakit lebih dari 1 (satu) bulan dan harus mendapat rekomendasi dari dokter. Jika mahasiswa menderita sakit sebelum UTS dilaksanakan, uang kuliah yang sudah dibayarkan dapat diperhitungkan sebesar 50% untuk semester berikutnya. Akan tetapi jika mahasiswa menderita sakit setelah UTS, maka uang kuliah tidak dapat dikembalikan.
- Dengan alasan tugas Negara atau Kongregasi dengan surat tugas yang ditandatangani oleh Pembantu Ketua III.
- Apabila karena satu dan lain hal mahasiswa ini tidak dapat mengikuti kuliah sama sekali, dia akan diberikan nilai M (Mundur) untuk seluruh mata kuliah yang diambilnya namun tidak akan mendapat pengembalian uang kuliah apapun juga dan tidak akan mendapat tambahan masa studi.

4.7. Administrasi Perkuliahan

- a. Pengisian Kartu Rencana Studi (KRS) yang dilakukan antara akhir suatu semester dengan semester berikutnya sesuai dengan kalender akademik
- b. Pengambilan beban studi untuk setiap semester ditentukan oleh besarnya IPS yang diperoleh pada semester sebelumnya, kecuali untuk semester pertama dan kedua jika ada ketentuan khusus.

4.8. Kehadiran Mahasiswa Dalam Perkuliahan

- Mahasiswa diwajibkan hadir mengikuti kuliah dan praktikum sesuai dengan yang tercantum dalam Kartu Rencana Studi masing-masing. Kehadiran mahasiswa dicatat dalam daftar hadir mahasiswa
- Mahasiswa diharapkan hadir tepat waktu sesuai dengan jadwal perkuliahan

- Mahasiswa yang terlambat lebih dari 5 menit tanpa alasan yang jelas, dilarang mengikuti kuliah, kecuali ada ijin dari lembaga
- Mahasiswa wajib menunggu kehadiran dosen di kelas dalam waktu 30 menit. Apabila dalam 30 menit dosen belum hadir tanpa pemberitahuan, maka salah seorang wakil mahasiswa melaporkan ke lembaga. Apabila sudah ada kepastian, mahasiswa dapat meninggalkan ruang kuliah setelah menandatangani daftar kehadiran mahasiswa.
- Ketidakhadiran tanpa pemberitahuan paling banyak 20 % dari jumlah tatap muka yang diikuti. Jika melebihi, maka tidak diperkenankan ikut ujian akhir semester
- Ketidakhadiran di bawah 70 % dari jumlah tatap muka yang ada tidak diperkenankan mengikuti Ujian Akhir Semester.

4.9. Evaluasi Program Studi

- Beban studi untuk mahasiswa program Strata Satu (S-1) 155 SKS
- Evaluasi Semester Pertama: Agar mahasiswa dapat menyelesaikan studi tepat waktu, maka mahasiswa wajib memperoleh Indeks Prestasi minimal 2.00 setelah mahasiswa mengikuti kuliah selama satu semester. Apabila mahasiswa pada akhir semester pertama indeks prestasi tidak mencapai 2.00 maka mahasiswa yang bersangkutan akan diberi peringatan tertulis yang pertama.
- Evaluasi Semester Kedua: mahasiswa setelah mengikuti studi pada semester kedua wajib mengumpulkan dan lulus minimal 15 SKS dengan IPS minimal 2.00. Apabila pada akhir semester kedua hanya mampu mengumpulkan di bawah 15 SKS akan diberikan peringatan tertulis kedua yang disertai dengan surat perjanjian pengunduran diri, yang ditandatangani oleh mahasiswa yang bersangkutan beserta dosen pembimbing akademis, orang tua/ wali yaitu apabila evaluasi semester ketiga tidak terpenuhi
- Evaluasi Semester Ketiga: mahasiswa setelah mengikuti studi selama tiga semester yang pertama, wajib mengumpulkan dan lulus minimal 35 SKS dengan IPK minimal 2.00. Apabila pada akhir semester ketiga mahasiswa belum mengumpulkan dan lulus 25 SKS (IPK 2.00), maka

mahasiswa dianggap gagal dan diminta untuk pindah ke program Diploma atau dapat dinyatakan putus studi (DO)

4.10. Putus Studi

- Putus studi diberlakukan bagi mahasiswa: yang tidak memenuhi salah satu ketentuan evaluasi berikut: Evaluasi semester ketiga untuk program strata-1 dan evaluasi semester keempat untuk program Diploma
- Selama dua semester berturut-turut tidak melakukan pendaftaran ulang dan atau tidak mengisi KRS
- Yang terbukti melakukan plagiat skripsi untuk S 1, makalah akhir untuk program diploma
- Yang terbukti melakukan pelanggaran berat kode etik dan tata tertib STIPAS Tahasak Danum Pabelum Palangkaraya
- Penetapan putus studi seorang mahasiswa diberikan dalam bentuk Surat Keputusan Ketua STIPAS Palangkaraya berdasarkan pengusulan dari Ketua Program.

4.11. Praktek Pekerjaan Pastoral STIPAS

Mahasiswa STIPAS *program reguler* wajib melaksanakan Praktek pekerjaan Pastoral yakni: Weekend, Praktek Pastoral Sekolah, Praktek Pastoral Paroki. Pada akhir masa praktek pastoral wajib membuat laporan tertulis dan diuji di hadapan dewan penguji.

4.11.1. Weekend:

Weekend pastoral wajib dilaksanakan oleh mahasiswa selama 4 semester (mulai semester III sampai dengan semester VI). Berakhirnya masa weekend dinyatakan dengan surat keterangan kelulusan dari dosen peembimbing yang dikeluarkan oleh Lembaga. Kelulusan weekend menjadi syarat untuk program praktek pastoral sekolah.

4.11.2. Praktek Mengajar (PPL)

Praktek Mengajar (PPL) wajib dilaksanakan oleh mahasiswa semester VII yang telah memenuhi syarat akademik:

- Lulus Weekend
- Telah mengumpulkan minimal 120 SKS

4.11.3. Praktek Pastoral Paroki

Praktek Pastoral Paroki wajib dilaksanakan oleh mahasiswa semester VII yang telah memenuhi syarat akademik:

- Lulus Praktek Pastoral Sekolah
- Telah mengumpulkan minimal 120 SKS
- Lulus mata kuliah Kenabian

4.12. Skripsi/Karya Tulis

- Skripsi/karya tulis ilmiah disusun oleh seorang mahasiswa untuk memenuhi salah satu persyaratan mencapai program Sarjana S 1
- Karya Tulis/Makalah ilmiah disusun oleh seorang mahasiswa untuk memenuhi salah satu persyaratan mencapai program diploma
- Bimbingan skripsi/karya tulis adalah kegiatan institusional dosen berupa pemberian pengarahan dan petunjuk kepada seorang mahasiswa yang memenuhi syarat dalam menyusun skripsi/karya tulis
- Persyaratan:
 1. Untuk dapat menyusun skripsi mahasiswa harus telah menempuh mata kuliah yang diwajibkan program studi masing-masing dengan syarat sebagai berikut: minimal nilai C dari mata kuliah yang berkaitan langsung dengan materi skripsi/karya tulis.
 2. Mengumpulkan dan lulus 140 SKS
 3. Memenuhi persyaratan lain yang ditentukan oleh program studi tentang pedoman penyusunan skripsi dan atau karya tulis
- Bimbingan
 1. Jangka waktu bimbingan adalah 6-8 bulan. Jika tidak menyelesaikan pada waktunya, mahasiswa wajib mengajukan permohonan perpanjangan bimbingan dengan membayar uang bimbingan yang baru
 2. Bimbingan dilaksanakan dalam bentuk tatap muka minimal 10 kali

- Penilaian Skripsi:
 1. Metode penulisan/metodologi penelitian
 2. Materi skripsi
 3. Penilaian penalaran yaitu penilaian terhadap penguasaan mahasiswa dalam mempertanggungjawabkan skripsi/karya tulisnya di depan dosen penguji
 4. Syarat kelulusan : nilai akhir minimal C atau 2.00

4.13. Wisuda Dan Missio Canonica

- Setiap mahasiswa yang telah memenuhi syarat kelulusan dan administrasi berhak untuk diwisuda dan menerima missio canonica.
- Bagi yang berhalangan mengikuti upacara wisuda dan missio canonica, maka data diri dari mahasiswa yang bersangkutan tetap dicantumkan dalam buku wisuda sesuai dengan semester kelulusan dan dapat diwisuda atau mengikuti missio canonica tahun berikutnya

BAB V

PERATURAN KEGIATAN KEMAHASISWAAN

5.1. Organisasi Kemahasiswaan

- a. Organisasi Kemahasiswaan STIPAS Palangkaraya adalah organisasi Intra Perguruan Tinggi sebagai wahana dan sarana pengembangan diri mahasiswa ke arah perluasan wawasan dan peningkatan kecendekiawanan serta integritas kepribadian untuk mencapai tujuan pendidikan tinggi
- b. Organisasi Kemahasiswaan STIPAS Palangkaraya diselenggarakan berdasarkan prinsip dari, oleh dan untuk mahasiswa dengan memberikan peranan dan keleluasaan kepada mahasiswa, dengan tetap mengacu pada rambu-rambu atau ketentuan yang berlaku.
- c. Bentuk dan Badan Kelengkapan Organisasi Kemahasiswaan STIPAS Palangkaraya ditetapkan berdasarkan kesepakatan antar Organisasi Kemahasiswaan dengan pimpinan STIPAS Palangkaraya
- d. Kedudukan organisasi kemahasiswaan STIPAS Palangkaraya merupakan kelengkapan non-struktural pada organisasi STIPAS Palangkaraya yang dikukuhkan berdasarkan Surat Keputusan Rektor STIPAS Palangkaraya
- e. Organisasi Kemahasiswaan STIPAS Palangkaraya mempunyai fungsi sebagai wahana dan sarana:
 - Perwakilan mahasiswa tingkat Perguruan Tinggi dan jurusan untuk menampung dan menyalurkan aspirasi mahasiswa, menetapkan garis-garis besar program kegiatan kemahasiswaan
 - Pelaksanaan kerja organisasi kemahasiswaan
 - Komunikasi dan kerja sama antar mahasiswa dan organisasi mahasiswa
 - Pengembangan potensi jati diri mahasiswa sebagai insan akademis, calon petugas pastoral profesional yang berguna di masa depan
 - Pengembangan pelatihan ketrampilan organisasi manajemen kepemimpinan dan kepedulian sosial

- Pembinaan dan pengembangan kader-kader Gereja dan bangsa yang berpotensi dalam melanjutkan kesinambungan pembangunan nasional
 - Memelihara dan mengembangkan ilmu pengetahuan dan teknologi yang dilandasi iman Katolik, akademis, moral kristiani, wawasan kebangsaan, demokrasi dan hak azasi manusia
- f. Kepengurusan Organisasi Kemahasiswaan STIPAS Palangkaraya pada masing-masing tingkatan ditetapkan berdasarkan Pedoman Organisasi Mahasiswa yang telah disepakati/ditetapkan, sekurang-kurangnya terdiri atas Ketua Umum, Sekretaris, Bendahara, Anggota Pengurus.
 - g. Masa bakti pengurus organisasi kemahasiswaan STIPAS Palangkaraya satu tahun dan khusus untuk Ketua Umum tidak dapat dipilih kembali untuk periode berikutnya.
 - h. Pengurus inti Organisasi Kemahasiswaan STIPAS Palangkaraya adalah mahasiswa tingka I,II, III.
 - i. Anggota organisasi kemahasiswaan STIPAS Palangkaraya adalah seluruh mahasiswa yang terdaftar sah dan masih aktif dalam kegiatan akademik di STIPAS Palangkaraya
 - j. Pembiayaan untuk kegiatan organisasi kemahasiswaan STIPAS Palangkaraya bersumber dari dana kegiatan mahasiswa (DKM) yang dihimpun pada setiap tahun akademik dan atau usaha-usaha lain seijin Rektor STIPAS Palangkaraya dan dipertanggungjawabkan akuntabilitas penggunaan dananya, sesuai dengan peraturan perundang-undangan yang berlaku di STIPAS Palangkaraya
 - k. Rektor STIPAS Palangkaraya dapat memberikan sanksi administarsi, akademis kepada fungsionaris pengurus dan anggota organisasi mahasiswa STIPAS Palangkaraya, apabila melanggar peraturan hukum dan perundang-undangan yang berlaku, pertauran yang berlaku di STIPAS Palangkaraya atau menyalahi tugas dan fungsi organisasi kemahasiswaan serta bertentangan dengan tujuan Pendirian Tinggi di STIPAS Palangkaraya

- I. Hal-hal yang belum diatur dalam peraturan organisasi kemahasiswaan akan diatur lebih lanjut dalam ketentuan tersendiri oleh Rektor STIPAS Palangkaraya.

5.2. Kegiatan Kemahasiswaan STIPAS Palangkaraya

- a. Kegiatan organisasi kemahasiswaan STIPAS Palangkaraya merupakan kegiatan ekstra kurikuler yang terencana dan terpadu dalam bentuk program kerja tahunan, yang mendukung dan melengkapi kegiatan kurikuler dalam rangka mencapai tujuan pendidikan tinggi di STIPAS Palangkaraya
- b. Kegiatan Organisasi Kemahasiswaan STIPAS Palangkaraya yang dikembangkan meliputi:
 - Penalaran dan keilmuan
 - Pengembangan iman Katolik (Rekoleksi,Retret,Pendalaman iman, Ziarah, dsb)
 - Pengembangan minat, bakat, kegemaran (seni dan budaya, olahraga)
 - Pengabdian dan kepedulian pada masyarakat

5.3. Tata Cara Pelaksanaan Kegiatan Kemahasiswaan

- a. Kegiatan ekstra kurikuler mahasiswa perlu diatur tata cara pelaksanaannya
- b. Setiap kegiatan kemahasiswaan wajib memperoleh ijin/rekomendasi secara tertulis yang dikeluarkan/diberikan oleh Pembantu Rektor III
- c. Pelaksanaan kegiatan mahasiswa wajib bertanggung jawab memelihara sarana dan prasarana milik STIPAS Palangkaraya yang digunakan untuk kegiatan tersebut
- d. Pelaksanaan kegiatan mahasiswa wajib membuat laporan pertanggungjawaban secara tertulis kepada Purek III

5.4. Hak Dan Kewajiban Mahasiswa

a. Hak-hak mahasiswa:

- Menggunakan kebebasan akademik, menuntut dan mengkaji ilmu sesuai dengan kaidah susila yang berlaku dalam lingkungan akademik
- Memperoleh pengajaran, bimbingan dan konseling bidang akademik dan non akademik sesuai dengan minat, bakat, kegemaran serta kemampuan
- Memanfaatkan fasilitas STIPAS Palangkaraya dalam rangka kelancaran proses pembelajaran
- Mendapat bimbingan dari dosen yang bertanggung jawab atas program pendidikan yang diikuti dalam rangka menyelesaikan studi
- Memperoleh layanan informasi yang berkaitan dengan program pendidikan yang diikuti dan hasil belajarnya
- Pindah ke program studi lain, bilamana memenuhi persyaratan penerimaan mahasiswa pada program pendidikan yang hendak dimasuki
- Memperoleh layanan kesejahteraan sesuai dengan ketentuan
- Ikutserta dalam kegiatan organisasi mahasiswa di lingkungan STIPAS Palangkaraya

b. Kewajiban Mahasiswa

- Menjunjung tinggi budaya bangsa
- Menjaga kewibawaan dan nama baik STIPAS Palangkaraya
- Memenuhi semua peraturan yang berlaku di STIPAS Palangkaraya
- Belajar dengan baik dan berusaha menyelesaikan pendidikan tepat waktu
- Menghargai ilmu pengetahuan, teknologi dan seni budaya
- Ikut menanggung biaya penyelenggaraan pendidikan yang ditetapkan
- Bersikap hormat kepada para dosen dan peneliti, tenaga administrasi dan tenaga penunjang umum

- Saling menghargai dan menghormati antar sesama mahasiswa dalam suasana kekeluargaan serta tidak mengganggu proses pembelajaran
- Ikut memelihara sarana prasarana, kebersihan, keamanan dan ketertiban kampus
- Ikut mencegah terjadinya pelanggaran, gangguan keamanan dan ketertiban kampus

BAB VI
KODE ETIK DAN TATA TERTIB
STIPAS TAHASAK DANUM PABELUM

6.1. Pedoman Penskoran Pelanggaran Tata Tertib

NO	JENIS PELANGGARAN	SKOR
	A. KELAKUAN	
1	Membawa, mengedarkan dan menggunakan narkoba	100
2	Membawa, mengedarkan dan menggunakan minuman keras	100
3	Berurusan dengan pihak berwajib karena tindak kejahatan berat	100
4	Melakukan pemukulan dan atau tindakan penindasan fisik terhadap orang lain di lingkungan kampus atau sekitar lingkungan kampus	100
5	Membawa senjata tajam dan bahan yang dapat membahayakan jiwa orang lain	100
6	Terlibat perkelahian antar mahasiswa atau dengan pelajar di dalam dan di sekitar lingkungan kampus	100
7	Melakukan tindakan a moral (hamil di luar nikah, narkoba, prostitusi)	100
8	Terlibat pencurian dan tindakan lain yang mengarah pada tindakan kriminal	100
9	Merusak sarana dan prasarana lembaga seperti mencoret atau merusak dinding, meja dan kursi	75
10	Tidak menghormati, mengejek, berlaku kurang ajar atau kurang sopan terhadap karyawan, dosen dan Ketua STIPAS	75
11	Mengganggu kelancaran proses perkuliahan	50
12	Menandatangani daftar hadir atas nama orang lain	25
13	Merokok di ruang kuliah saat perkuliahan berlangsung	25
14	Keluar ruangan saat perkuliahan tanpa ijin dosen yang bersangkutan	25
15	Melindungi teman yang melakukan pelanggaran	25
	B. AKTIVITAS/TINGKAT KERAJINAN	
16	Tidak mengikuti kegiatan/perayaan yang telah disepakati bersama	50
17	Tidak mengikuti perkuliahan tanpa keterangan dalam jangka waktu lebih dari tiga hari	75
18	Terlambat masuk ruang kuliah	10
19	Bolos atau tidak mengikuti perkuliahan tanpa keterangan	25
	C. KERAPIAN	
20	Menggunakan anting/perhiasan yang tidak pantas (bagi laki-laki)	75

NO	JENIS PELANGGARAN	SKOR
21	Mengecat / mewarna rambut	50
22	Menggunakan perhiasan berlebihan (bagi perempuan)	25
23	Tidak memakai pakaian sesuai ketentuan	25

6.2. Pola Pembinaan Dan Sangsi

NO	SKOR	TINDAKAN
1	Mencapai skor 10	Mendapat teguran dan Pembinaan
2	Mencapai skor 25	Mendapat peringatan lisan
3	Mencapai skor 50	Mendapat peringatan tertulis (scorsing)
4	Mencapai skor 75	Mendapat peringatan keras tertulis (terminal)
5	Mencapai skor 100	Dikeluarkan

BAB VII DAFTAR NAMA DOSEN DAN MATA KULIAH

a. Dosen Tetap

No.	Nama Dosen Tetap	Kode Mata Kuliah	Nama Mata Kuliah
(1)	(2)	(4)	(5)
1	Aloysius M. Sutrisnaatmaka	STP 1070	SPIRITUALITAS KATEKIS
		STP 1010b	PASTORAL DASAR 3
		STP 1010d	PASTORAL DASAR 5
		STP 1010a	PASTORAL DASAR2
		STP 1010c	PASTORAL DASAR 4
		STP 1010e	PASTORAL DASAR 6
2	Fransiskus Janu Hamu	ENG 4	BAHASA INGGRIS TAMBAHAN 5
		FIK 1010	PENGANTAR KATEKESE
		FIK 2020	KATEKESE SEKOLAH DASAR
		FIK 2030	KATEKESE SEKOLAH MENENGAH PERTAMA
		STP 1010b	PASTORAL DASAR 3
		STP 1010d	PASTORAL DASAR 5
		STP 1070	SPIRITUALITAS KATEKIS
		STP 2140	METODE PENELITIAN
		STP 4020	INJIL YOHANES
		FIK 1040	KATEKETIK UMUM
		FIK 1050	KATEKESE UMAT
		FIK 2040	KATEKESE PENDIDIKAN MENENGAH
		STP 1010a	PASTORAL DASAR2
		STP 1010c	PASTORAL DASAR 4
		STP 1010e	PASTORAL DASAR 6
		STP 5080	HOMILETIK
STP 5100	SEMINAR MATA KULIAH		
3	Timotius Tote Jelahu	STP 2030	PENGANTAR TEOLOGI
		STP 2040	PENGANTAR KITAB SUCI PERJANJIAN LAMA
		STP 4040	KITAB PENTATEUKH
		STP 4060	KITAB MAZMUR
		STP 2050	PENGANTAR KITAB SUCI PERJANJIAN BARU
		STP 4030	SURAT SURAT PERJANJIAN BARU
		STP 4080	KRISTOLOGI II
		STP 5010	KEPEMIMPINAN KRISTIANI
4	Silvester Adinuhgra ***	STP 2060	PENGANTAR LITURGI
		STP 4130	EKLESIOLOGI II
		STP 4190	SEJARAH GEREJA
		FIK 1060	KATEKESE KATEKUMEN
		FIK 2050	KATEKESE BINA IMAN ANAK
		STP 4010	INJIL SINOPTIK
		STP 4120	EKLESIOLOGI I
5	Kosmas Ambo Patan	STP 4070	TEOLOGI MISI
		STP 4075	KRISTOLOGI I
		STP 5060	AJARAN SOSIAL GEREJA
		STP 4100	SAKRAMENTOLOGI I
		STP 4180	HUKUM GEREJA
6	Furmensius Andi	STP 5060	AJARAN SOSIAL GEREJA
		STP 4050	KITAB KENABIAN

No.	Nama Dosen Tetap	Kode Mata Kuliah	Nama Mata Kuliah
		STP 4110	SAKRAMENTOLOGI II
		STP 4150	LITURGI EKARISTI
7	Paulina Maria Ekasari Wahyuningrum	ENG 2	BAHASA INGGRIS TAMBAHAN 3
		ENG 4	BAHASA INGGRIS TAMBAHAN 5
		STP 1050	BAHASA INGGRIS
		STP 2160	DIDAKTIK METODIK UMUM
		ENG 1	BAHASA INGGRIS TAMBAHAN 2
		ENG 3	BAHASA INGGRIS TAMBAHAN 4
		ENG 5	BAHASA INGGRIS TAMBAHAN 6
		ENG 6	BAHASA INGGRIS TAMBAHAN 7
		FIK 2010	DIDAKTIK METODIK KHUSUS
8	Veronica Diana Kusumawati	STP 2020	FILSAFAT
		STP 5041	FENOMENOLOGI HISTORIS AGAMA-AGAMA
		STP 5050	SOSIOLOGI
9	I Ketut Gegel	STP 2100	MORAL DASAR
		STP 4171	MORAL KEHORMATAN KEUTAMAAN DAN KEBENARAN
		STP 4160	MORAL SEKS DAN PERKAWINAN
		STP 4200	MORAL DEKALOG
10	Garinsingan	STP 5070	MUSIK LITURGI
11	Iqnatius Awan Widodo	FIK 2070	KATEKESE AUDIO VISUAL
		STP 4140	LITURGI INISIASI
12	Fransiskus De Sales Lake	STP 5060	AJARAN SOSIAL GEREJA
		STP 4070	TEOLOGI MISI
13	Thomas Ehe Tukan	STP 4180	HUKUM GEREJA
		STP 5041	FENOMENOLOGI HISTORIS AGAMA-AGAMA
		STP 4050	KITAB KENABIAN
14	Romanus Romas		
15	A. Djonet Kusumantoko		KOMPUTER

b. Dosen Tidak Tetap

No.	Nama Dosen Tdk Tetap	Kode Mata Kuliah	Nama Mata Kuliah
(1)	(2)	(4)	(5)
1	Pendi Sinulingga	STP 2130	STATISTIK I
		STP 1060	ILMU ALAMIAH DASAR
		STP 2131	STATISTIK 2
2	Josef Dudi	STP 2140	METODE PENELITIAN
		STP 3010	PASTORAL KONSELING
		STP 5090	PSIKOLOGI PERKEMBANGAN
3	Petrus Poerwadi	STP 2110	LOGIKA
4	Albertus Purwaka	STP 1040	BAHASA INDONESIA
5	Marselinus Heriteluna	STP 2085	MANAJEMEN PENGELOLAAN KELAS
6	Arsel	STP 1020	PENDIDIKAN PANCASILA
		STP 1030	PENDIDIKAN KEWARGANEGARAAN
7	Wilhelmus Y. Ndoa	FIK 2060	KATEKESE REMAJA
		STP 3020	KOMUNITAS BASIS GEREJANI
		STP 3050	KATEKESE PAROKI
		FIK 2100	PASTORAL UMAT
		STP 2010	PENGANTAR PASTORAL
		STP 2150	METODIK PEKERJAAN PASTORAL
8	M. M. Minil Kusmiyati	STP 1110	PENILAIAN HASIL BELAJAR
		STP 2080	DASAR DASAR KEPENDIDIKAN
9	Benyamin Tunti	STP 2020	FILSAFAT
		STP 4110	SAKRAMENTOLOGI II
		STP 4100	SAKRAMENTOLOGI I
		STP 5050	SOSIOLOGI
10	Morita Bayudita Eliananda	FIK 1060	KATEKESE KATEKUMEN
		FIK 2040	KATEKESE PENDIDIKAN MENENGAH
		FIK 2110	PASTORAL SEKOLAH
11	Yosef Barus		OLAH RAGA

MARS STIPAS TAHASAK DANUM PABELUM KEUSKUPAN PALANGKARAYA

Syair : Emanuel Milo Wawo
Arransemen : Emanuel Milo Wawo
1 = E 4/4

*

Hai anak muda bangkit dan segra ikutlah,
Ikut panggilan Kristus jadi pewarta Sabda,
Bekalilah dirimu dengan air kehidupan....*

Untuk melanjutkan tugas perutusan Kristusewartakan Sabda Allah ke
sluruh dunia, jadi laskar Kristus pembawa cinta kasih (*refren*)

Refren:

Satukan tekad, kuatkan smangat dalam menggapai cita-cita luhur mulia.
Demi kejayaan Greja nusa dan Bangsa hingga slama-lamanya.

**

Di Sekolah Tinggi Pastoral Tahasak Danum Pabelum,
Kebanggaan umat Katolik Palangkaraya..
menghasilkan insan Katolik yang bermutu.**

Dengan berazaskan falsafah Pancasila..
Kita bangun manusia Indonesia sejati
Dalam Tri darma Perguruan Katolik.. (*refren*)

Refren:

Satukan tekad, Kuatkan smangat dalam menggapai cita-cita luhur mulia.
(*end*)
Demi kejayaan Greja nusa dan Bangsa hingga slama-lamanya....(*end*)